

国金沪深 300 指数增强证券投资基金 2020 年中期报告

2020 年 6 月 30 日

基金管理人：国金基金管理有限公司

基金托管人：中国光大银行股份有限公司

送出日期：2020 年 8 月 27 日

§ 1 重要提示及目录

1.1 重要提示

基金管理人的董事会、董事保证本报告所载资料不存在虚假记载、误导性陈述或重大遗漏，并对其内容的真实性、准确性和完整性承担个别及连带的法律责任。本中期报告已经三分之二以上独立董事签字同意，并由董事长签发。

基金托管人中国光大银行股份有限公司根据本基金合同规定，于 2020 年 8 月 26 日复核了本报告中的财务指标、净值表现、利润分配情况、财务会计报告、投资组合报告等内容，保证复核内容不存在虚假记载、误导性陈述或者重大遗漏。

基金管理人承诺以诚实信用、勤勉尽责的原则管理和运用基金资产，但不保证基金一定盈利。

基金的过往业绩并不代表其未来表现。投资有风险，投资者在作出投资决策前应仔细阅读本基金的招募说明书及其更新。

本报告中的财务资料未经审计。

本报告期自 2020 年 1 月 1 日起至 2020 年 6 月 30 日止。

1.2 目录

§1 重要提示及目录	2
1.1 重要提示.....	2
1.2 目录.....	3
§2 基金简介	6
2.1 基金基本情况.....	6
2.2 基金产品说明.....	6
2.3 基金管理人和基金托管人.....	6
2.4 信息披露方式.....	7
2.5 其他相关资料.....	7
§3 主要财务指标和基金净值表现	8
3.1 主要会计数据和财务指标.....	8
3.2 基金净值表现.....	8
3.3 其他指标.....	9
§4 管理人报告	10
4.1 基金管理人及基金经理情况.....	10
4.2 管理人对报告期内本基金运作合规守信情况的说明.....	11
4.3 管理人对报告期内公平交易情况的专项说明.....	11
4.4 管理人对报告期内基金的投资策略和业绩表现的说明.....	12
4.5 管理人对宏观经济、证券市场及行业走势的简要展望.....	12
4.6 管理人对报告期内基金估值程序等事项的说明.....	12
4.7 管理人对报告期内基金利润分配情况的说明.....	13
4.8 报告期内管理人对本基金持有人数或基金资产净值预警情形的说明.....	13
§5 托管人报告	14
5.1 报告期内本基金托管人合规守信情况声明.....	14
5.2 托管人对报告期内本基金投资运作合规守信、净值计算、利润分配等情况的说明.....	14
5.3 托管人对本中期报告中财务信息等内容的真实、准确和完整发表意见.....	14
§6 半年度财务会计报告（未经审计）	15
6.1 资产负债表.....	15
6.2 利润表.....	16

6.3 所有者权益（基金净值）变动表.....	17
6.4 报表附注.....	18
§7 投资组合报告.....	39
7.1 期末基金资产组合情况.....	39
7.2 期末按行业分类的股票投资组合.....	39
7.3 期末按公允价值占基金资产净值比例大小排序的所有股票投资明细.....	41
7.4 报告期内股票投资组合的重大变动.....	49
7.5 期末按债券品种分类的债券投资组合.....	51
7.6 期末按公允价值占基金资产净值比例大小排序的前五名债券投资明细.....	51
7.7 期末按公允价值占基金资产净值比例大小排序的所有资产支持证券投资明细.....	52
7.8 报告期末按公允价值占基金资产净值比例大小排序的前五名贵金属投资明细.....	52
7.9 期末按公允价值占基金资产净值比例大小排序的前五名权证投资明细.....	52
7.10 报告期末本基金投资的股指期货交易情况说明.....	52
7.11 报告期末本基金投资的国债期货交易情况说明.....	52
7.12 市场中性策略执行情况.....	52
7.13 投资组合报告附注.....	52
§8 基金份额持有人信息.....	54
8.1 期末基金份额持有人户数及持有人结构.....	54
8.2 期末基金管理人的从业人员持有本基金的情况.....	54
8.3 期末基金管理人的从业人员持有本开放式基金份额总量区间的情况.....	54
§9 开放式基金份额变动.....	55
§10 重大事件揭示.....	56
10.1 基金份额持有人大会决议.....	56
10.2 基金管理人、基金托管人的专门基金托管部门的重大人事变动.....	56
10.3 涉及基金管理人、基金财产、基金托管业务的诉讼.....	56
10.4 基金投资策略的改变.....	56
10.5 为基金进行审计的会计师事务所情况.....	56
10.6 管理人、托管人及其高级管理人员受稽查或处罚等情况.....	56
10.7 基金租用证券公司交易单元的有关情况.....	56
10.8 其他重大事件.....	58

§11 影响投资者决策的其他重要信息	60
11.1 报告期内单一投资者持有基金份额比例达到或超过 20%的情况	60
11.2 影响投资者决策的其他重要信息	60
§12 备查文件目录	61
12.1 备查文件目录.....	61
12.2 存放地点.....	61
12.3 查阅方式.....	61

§ 2 基金简介

2.1 基金基本情况

基金名称	国金沪深 300 指数增强证券投资基金
基金简称	国金 300 指数增强
场内简称	-
基金主代码	167601
基金运作方式	契约型开放式
基金合同生效日	2017 年 9 月 1 日
基金管理人	国金基金管理有限公司
基金托管人	中国光大银行股份有限公司
报告期末基金份额总额	12,782,196.91 份
基金合同存续期	不定期
基金份额上市的证券交易所	-
上市日期	-

注：国金沪深 300 指数增强证券投资基金由国金沪深 300 指数分级证券投资基金变更注册而来，基金合同于 2017 年 9 月 1 日生效。

2.2 基金产品说明

投资目标	本基金为股票指数增强型基金，在力求对标的指数进行有效跟踪的基础上，通过数量化方法进行积极的指数组合管理与风险控制，力争实现超越业绩比较基准的投资收益，谋求基金资产的长期增值。本基金力争使日均跟踪偏离度的绝对值不超过 0.5%，年化跟踪误差不超过 8.0%。
投资策略	本基金以指数化投资为主、增强型投资为辅，力求投资收益能够跟踪并适度超越标的指数。
业绩比较基准	95%×沪深 300 指数收益率+5%×同期银行活期存款利率（税后）。
风险收益特征	本基金为股票指数增强型基金，其预期风险和预期收益高于混合型基金、债券型基金及货币市场基金。

注：国金沪深 300 指数增强证券投资基金由国金沪深 300 指数分级证券投资基金变更注册而来，基金合同于 2017 年 9 月 1 日生效。

2.3 基金管理人和基金托管人

项目		基金管理人	基金托管人
名称		国金基金管理有限公司	中国光大银行股份有限公司
信息披露负责人	姓名	陈广龙	石立平
	联系电话	010-88005888	010-63639180
	电子邮箱	chenguanglong@gfund.com	shiliping@cebbank.com

客户服务电话	4000-2000-18	95595
传真	010-88005666	010-63639132
注册地址	北京市怀柔区府前街三号楼 3-6	北京市西城区太平桥大街 25 号、甲 25 号中国光大中心
办公地址	北京市海淀区西三环北路 87 号国际财经中心 D 座 14 层	北京市西城区太平桥大街 25 号中国光大中心
邮政编码	100089	100033
法定代表人	尹庆军	李晓鹏

2.4 信息披露方式

本基金选定的信息披露报纸名称	《中国证券报》
登载基金中期报告正文的管理人互联网网址	www.gfund.com
基金中期报告备置地点	基金管理人和基金托管人的办公场所

2.5 其他相关资料

项目	名称	办公地址
注册登记机构	中国证券登记结算有限责任公司	北京市西城区太平桥大街 17 号

§ 3 主要财务指标和基金净值表现

3.1 主要会计数据和财务指标

金额单位：人民币元

3.1.1 期间数据和指标	报告期(2020年1月1日 - 2020年6月30日)
本期已实现收益	263,019.47
本期利润	-22,177.78
加权平均基金份额本期利润	-0.0016
本期加权平均净值利润率	-0.17%
本期基金份额净值增长率	-0.38%
3.1.2 期末数据和指标	报告期末(2020年6月30日)
期末可供分配利润	-635,582.67
期末可供分配基金份额利润	-0.0497
期末基金资产净值	12,584,580.96
期末基金份额净值	0.9845
3.1.3 累计期末指标	报告期末(2020年6月30日)
基金份额累计净值增长率	-1.55%

注：1. 本期已实现收益指基金本期利息收入、投资收益、其他收入（不含公允价值变动收益）扣除相关费用后的余额，本期利润为本期已实现收益加上本期公允价值变动收益。

2. 期末可供分配利润的计算方法：如果期末未分配利润的未实现部分为正数，则期末可供分配利润的金额为期末未分配利润的已实现部分；如果期末未分配利润的未实现部分为负数，则期末可供分配利润的金额为期末未分配利润（已实现部分相抵未实现部分）。

3. 所述基金业绩指标不包括持有人认购或交易基金的各项费用，计入费用后实际收益水平要低于所列数字。

3.2 基金净值表现

3.2.1 基金份额净值增长率及其与同期业绩比较基准收益率的比较

阶段	份额净值增长率①	份额净值增长率标准差②	业绩比较基准收益率③	业绩比较基准收益率标准差④	①-③	②-④
过去一个月	7.73%	0.82%	7.29%	0.85%	0.44%	-0.03%
过去三个月	12.91%	0.85%	12.29%	0.85%	0.62%	0.00%
过去六个月	-0.38%	1.54%	1.64%	1.45%	-2.02%	0.09%
过去一年	2.02%	1.22%	8.50%	1.16%	-6.48%	0.06%
自基金合同生效起至今	-1.55%	1.24%	8.83%	1.22%	-10.38%	0.02%

注：本基金的业绩比较基准为：沪深 300 指数收益率*95%+活期存款利率*5%

3.2.2 自基金合同生效以来基金份额累计净值增长率变动及其与同期业绩比较基准收益率变动的比较

基金份额累计净值增长率与同期业绩比较基准收益率的历史走势对比图

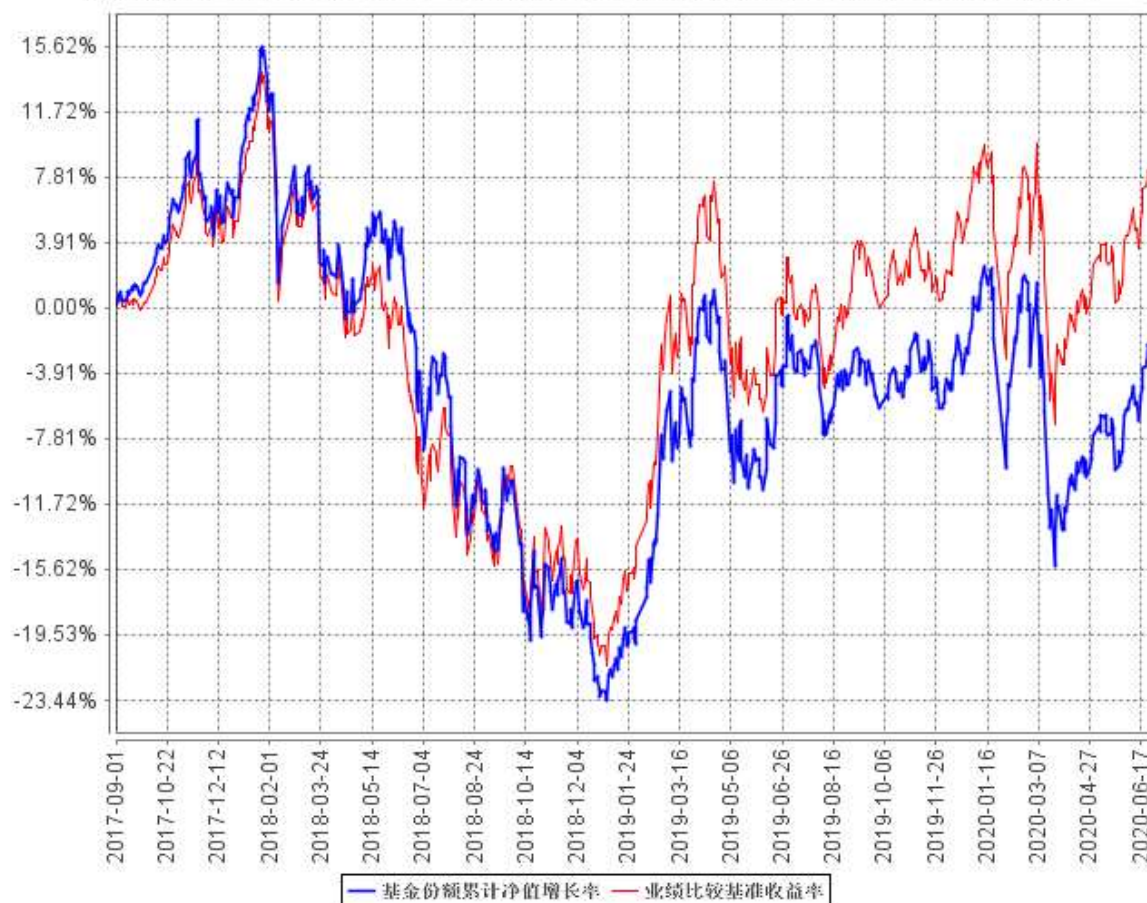

注：本基金基金合同生效日为 2017 年 9 月 1 日，图示日期为 2017 年 9 月 1 日至 2020 年 6 月 30 日。

3.3 其他指标

注：无。

§ 4 管理人报告

4.1 基金管理人及基金经理情况

4.1.1 基金管理人及其管理基金的经验

国金基金管理有限公司（原名称为“国金通用基金管理有限公司”）经中国证券监督管理委员会（证监许可[2011]1661号）批准，于2011年11月2日成立，总部设在北京。公司注册资本为3.6亿元人民币，股东为国金证券股份有限公司、苏州工业园区兆润投资控股集团有限公司、广东宝丽华新能源股份有限公司、涌金投资控股有限公司，股权比例分别为49%、19.5%、19.5%和12%。截至2020年6月30日，国金基金管理有限公司共管理19只公募基金，具体包括国金国鑫灵活配置混合型发起式证券投资基金、国金沪深300指数增强证券投资基金、国金鑫盈货币市场证券投资基金、国金金腾通货币市场证券投资基金、国金上证50指数分级证券投资基金、国金众赢货币市场证券投资基金、国金鑫新灵活配置混合型证券投资基金（LOF）、国金及第七天理财债券型证券投资基金、国金鑫瑞灵活配置混合型证券投资基金、国金民丰回报6个月定期开放混合型证券投资基金、国金量化多策略灵活配置混合型证券投资基金、国金量化多因子股票型证券投资基金、国金量化添利定期开放债券型发起式证券投资基金、国金惠盈纯债债券型证券投资基金、国金惠鑫短债债券型证券投资基金、国金标普中国A股低波红利指数增强证券投资基金（LOF）、国金惠远纯债债券型证券投资基金、国金惠安利率债债券型证券投资基金、国金鑫意医药消费混合型发起式证券投资基金。

4.1.2 基金经理（或基金经理小组）及基金经理助理简介

姓名	职务	任本基金的基金经理（助理） 期限		证券从业年限	说明
		任职日期	离任日期		
宫雪	本基金基金经理，国金上证50指数增强（LOF）、国金鑫新灵活配置（LOF）、国金鑫瑞灵活、国金红利增强、国金量化多因子、国金	2013年7月26日	-	12	宫雪女士，中国科学院博士。2008年7月至2011年12月在博时基金管理有限公司股票投资部，任产业分析师；2012年2月至今在国金基金管理有限公司，历任产品经理、行业分析师、产品与金融工程部副总经理、指数投资部副总经理、指数投资事业部总经理、量化投资事业部三部总经理

	量化多策略、国金量化添利基金经理，创新投资部总经理				兼产品中心代总经理；现任创新投资部总经理。
--	---------------------------	--	--	--	-----------------------

注：（1）任职日期和离任日期分别指根据公司决定确定的聘任日期和解聘日期，首任基金经理的任职日期按基金合同生效日填写；（2）证券从业的含义遵从行业协会《证券业从业人员资格管理办法》的相关规定。

4.1.3 期末兼任私募资产管理计划投资经理的基金经理同时管理的产品情况

期末不存在基金经理兼任私募资产管理计划投资经理的情况。

4.2 管理人对报告期内本基金运作合规守信情况的说明

本基金管理人在本报告期内严格遵守《中华人民共和国证券法》、《中华人民共和国证券投资基金法》、《公开募集证券投资基金运作管理办法》、《国金沪深 300 指数增强证券投资基金基金合同》和其他有关法律法规的规定，本着诚实信用、勤勉尽责的原则管理和运用基金资产，严格控制风险的基础上，为基金份额持有人谋求利益，无损害基金份额持有人利益的行为。本基金无违法、违规行为。本基金投资组合符合有关法规及基金合同的约定。

4.3 管理人对报告期内公平交易情况的专项说明

4.3.1 公平交易制度的执行情况

报告期内，本基金管理人严格执行了《证券投资基金管理公司公平交易制度指导意见》和《国金基金管理有限公司公平交易管理办法》的规定，通过制度、流程和系统等方式在各业务环节严格控制交易公平执行，公平对待旗下所有投资组合。在投资决策内部控制方面，各投资组合按投资管理制度和流程独立决策，并在获得投资信息、投资建议和实施投资决策方面享有公平的机会；在交易执行控制方面，通过完善交易范围内各类交易的公平交易执行细则、严格的流程控制、持续的技术改进，确保公平交易原则的实现；在行为监控和分析评估方面，通过 IT 系统和人工监控等方式进行日常监控，确保做好公平交易的监控和分析。

4.3.2 异常交易行为的专项说明

报告期内，未发现本基金存在异常交易行为。

报告期内，本基金管理人管理的所有投资组合参与的交易所公开竞价交易，未出现同日反向交易成交较少的单边交易量超过该证券当日成交量的 5% 的情况。

4.4 管理人对报告期内基金的投资策略和业绩表现的说明

4.4.1 报告期内基金投资策略和运作分析

报告期，本基金严格遵守基金合同，采取部分复制标的指数沪深 300 的投资策略，适当选择指数成分外个股，在力求对沪深 300 指数进行有效跟踪的基础上，通过数量化方法对波动因子进行筛选，配置驱动力强的因子并结合风险控制，追求超过沪深 300 指数的业绩表现，谋求基金资产的长期增值。基金持仓主要包括沪深 300 指数成份股、成分外股票及现金等，其中股票持仓不低于 90%，投资于标的指数成份股比例不低于非现金基金资产的 80%，现金类资产不低于 5%。

4.4.2 报告期内基金的业绩表现

截至本报告期末本基金份额净值为 0.9845 元；本报告期基金份额净值增长率为-0.38%，业绩比较基准收益率为 1.64%。

4.5 管理人对宏观经济、证券市场及行业走势的简要展望

2020 年初的新冠病毒疫情冲击超出了市场的预期，但随着国内疫情得到控制，经济逐步复苏，同时叠加宽松的货币政策支持，A 股避风港效应显现。2 季度以来股票市场开始反弹，市场未来长期看具有积极趋势。

4.6 管理人对报告期内基金估值程序等事项的说明

报告期内，本基金管理人按照《企业会计准则》、《证券投资基金会计核算业务指引》、中国证监会相关规定及基金合同关于估值的约定，严格执行内部估值控制程序，对基金所持有的投资品种进行估值。

公司设立的基金估值委员会为公司基金估值决策机构，估值委员会由公司督察长、投资总监、运营总监、清算业务负责人、研究部门负责人、风控业务负责人、合规业务负责人组成，可根据需要邀请产品托管行代表、公司独立董事、会计师事务所代表等外部人员参加。公司运营总监为公司基金估值委员会主席。运营支持部根据估值委员会的估值意见进行相关具体的估值调整或处理，并负责与托管行进行估值结果的核对，运营支持部业务人员复核后使用。基金经理作为估值委员会的成员之一，在基金估值定价过程中，充分表达对相关问题及定价方案的意见或建议，参与估值方案提议的制定，但对估值政策和估值方案不具备最终表决权。本基金管理人参与估值流程的各方之间不存在任何的重大利益冲突。

公司与中央国债登记结算有限责任公司签署了《中债收益率曲线和中债估值最终用户服务协议》，并依据其提供的中债收益率曲线及估值价格对公司旗下基金持有的银行间固定收益品种进行估值。

4.7 管理人对报告期内基金利润分配情况的说明

根据基金相关法律法规和基金合同，结合本基金实际运作情况，本报告期内，本基金未进行利润分配。

4.8 报告期内管理人对本基金持有人数或基金资产净值预警情形的说明

本报告期，本基金无连续二十个工作日出现基金份额持有人数量不满二百人的情况。截止本报告期末，本基金存在连续六十个工作日基金资产净值低于五千万的情形。本基金管理人已经按照《公开募集证券投资基金运作管理办法》向中国证监会报告并提出解决方案。

§ 5 托管人报告

5.1 报告期内本基金托管人遵规守信情况声明

本报告期内,中国光大银行股份有限公司在国金沪深 300 指数增强证券投资基金(以下称“本基金”)托管过程中,严格遵守了《中华人民共和国证券投资基金法》、《公开募集证券投资基金运作管理办法》、《公开募集证券投资基金信息披露管理办法》及其他法律法规、基金合同、托管协议等的规定,依法安全保管了基金的全部资产,对本基金的投资运作进行了全面的会计核算和应有的监督,对发现的问题及时提出了意见和建议。同时,按规定如实、独立地向监管机构提交了本基金运作情况报告,没有发生任何损害基金份额持有人利益的行为,诚实信用、勤勉尽责地履行了作为基金托管人所应尽的义务。

5.2 托管人对报告期内本基金投资运作遵规守信、净值计算、利润分配等情况的说明

本报告期内,中国光大银行股份有限公司依据《中华人民共和国证券投资基金法》、《公开募集证券投资基金运作管理办法》、《公开募集证券投资基金信息披露管理办法》及其他法律法规、基金合同、托管协议等的规定,对基金管理人的投资运作、信息披露等行为进行了复核、监督,未发现基金管理人在投资运作、基金资产净值的计算、基金份额申购赎回价格的计算、基金费用开支等方面存在损害基金份额持有人利益的行为。该基金在运作中遵守了有关法律法规的要求,各重要方面由投资管理人依据基金合同及实际运作情况进行处理。

5.3 托管人对本中期报告中财务信息等内容的真实、准确和完整发表意见

中国光大银行股份有限公司依法对基金管理人编制的《国金沪深 300 指数增强证券投资基金 2020 年中期报告》进行了复核,认为报告中相关财务指标、净值表现、财务会计报告(注:财务会计报告中的“金融工具风险及管理”部分未在托管人复核范围内)、投资组合报告等内容真实、准确。

§ 6 半年度财务会计报告（未经审计）

6.1 资产负债表

会计主体：国金沪深 300 指数增强证券投资基金

报告截止日：2020 年 6 月 30 日

单位：人民币元

资产	附注号	本期末 2020 年 6 月 30 日	上年度末 2019 年 12 月 31 日
资产：			
银行存款	6.4.7.1	1,014,066.38	1,070,617.53
结算备付金		86,464.46	23,651.72
存出保证金		4,429.96	6,922.64
交易性金融资产	6.4.7.2	11,936,627.16	14,647,826.60
其中：股票投资		11,934,127.16	14,626,863.40
基金投资		-	-
债券投资		2,500.00	20,963.20
资产支持证券投资		-	-
贵金属投资		-	-
衍生金融资产	6.4.7.3	-	-
买入返售金融资产	6.4.7.4	-	-
应收证券清算款		-	-
应收利息	6.4.7.5	216.80	292.90
应收股利		-	-
应收申购款		13,523.79	16,247.50
递延所得税资产		-	-
其他资产	6.4.7.6	-	-
资产总计		13,055,328.55	15,765,558.89
负债和所有者权益	附注号	本期末 2020 年 6 月 30 日	上年度末 2019 年 12 月 31 日
负债：			
短期借款		-	-
交易性金融负债		-	-
衍生金融负债	6.4.7.3	-	-
卖出回购金融资产款		-	-
应付证券清算款		257.09	-
应付赎回款		214,719.69	146,259.74
应付管理人报酬		10,495.28	12,966.83
应付托管费		2,099.06	2,593.39
应付销售服务费		-	-
应付交易费用	6.4.7.7	168,052.76	135,819.12
应交税费		-	-

应付利息		-	-
应付利润		-	-
递延所得税负债		-	-
其他负债	6.4.7.8	75,123.71	200,421.17
负债合计		470,747.59	498,060.25
所有者权益：			
实收基金	6.4.7.9	12,782,196.91	15,447,814.16
未分配利润	6.4.7.10	-197,615.95	-180,315.52
所有者权益合计		12,584,580.96	15,267,498.64
负债和所有者权益总计		13,055,328.55	15,765,558.89

注：报告截止日 2020 年 6 月 30 日，基金份额净值 0.9845 元，基金份额总额 12,782,196.91 份。

6.2 利润表

会计主体：国金沪深 300 指数增强证券投资基金

本报告期：2020 年 1 月 1 日至 2020 年 6 月 30 日

单位：人民币元

项目	附注号	本期 2020 年 1 月 1 日至 2020 年 6 月 30 日	上年度可比期间 2019 年 1 月 1 日至 2019 年 6 月 30 日
一、收入		276,921.09	5,590,953.33
1.利息收入		4,164.58	7,272.38
其中：存款利息收入	6.4.7.11	4,161.20	7,264.12
债券利息收入		3.38	8.26
资产支持证券利息收入		-	-
买入返售金融资产收入		-	-
证券出借利息收入		-	-
其他利息收入		-	-
2.投资收益（损失以“-”填列）		552,454.82	771,019.19
其中：股票投资收益	6.4.7.12	455,367.18	594,446.08
基金投资收益		-	-
债券投资收益	6.4.7.13	5,145.14	4,249.78
资产支持证券投资收益	6.4.7.13.5	-	-
贵金属投资收益	6.4.7.14	-	-
衍生工具收益	6.4.7.15	-	-
股利收益	6.4.7.16	91,942.50	172,323.33
3.公允价值变动收益（损失以“-”号填列）	6.4.7.17	-285,197.25	4,789,672.65
4.汇兑收益（损失以“-”号填列）		-	-
5.其他收入（损失以“-”号填列）	6.4.7.18	5,498.94	22,989.11
减：二、费用		299,098.87	306,984.50

1. 管理人报酬	6.4.10.2.1	65,932.81	95,809.00
2. 托管费	6.4.10.2.2	13,186.59	19,161.77
3. 销售服务费	6.4.10.2.3	-	-
4. 交易费用	6.4.7.19	94,986.45	67,088.54
5. 利息支出		-	-
其中：卖出回购金融资产支出		-	-
6. 税金及附加		-	-
7. 其他费用	6.4.7.20	124,993.02	124,925.19
三、利润总额（亏损总额以“-”号填列）		-22,177.78	5,283,968.83
减：所得税费用		-	-
四、净利润（净亏损以“-”号填列）		-22,177.78	5,283,968.83

6.3 所有者权益（基金净值）变动表

会计主体：国金沪深 300 指数增强证券投资基金

本报告期：2020 年 1 月 1 日至 2020 年 6 月 30 日

单位：人民币元

项目	本期 2020 年 1 月 1 日至 2020 年 6 月 30 日		
	实收基金	未分配利润	所有者权益合计
一、期初所有者权益（基金净值）	15,447,814.16	-180,315.52	15,267,498.64
二、本期经营活动产生的基金净值变动数（本期利润）	-	-22,177.78	-22,177.78
三、本期基金份额交易产生的基金净值变动数（净值减少以“-”号填列）	-2,665,617.25	4,877.35	-2,660,739.90
其中：1. 基金申购款	3,618,176.45	-219,033.03	3,399,143.42
2. 基金赎回款	-6,283,793.70	223,910.38	-6,059,883.32
四、本期向基金份额持有人分配利润产生的基金净值变动（净值减少以“-”号填列）	-	-	-
五、期末所有者权益（基金净值）	12,782,196.91	-197,615.95	12,584,580.96

项目	上年度可比期间 2019 年 1 月 1 日至 2019 年 6 月 30 日		
	实收基金	未分配利润	所有者权益合计
一、期初所有者权益（基金净值）	30,333,712.98	-6,935,850.46	23,397,862.52
二、本期经营活动产生的基金净值变动数（本期利润）	-	5,283,968.83	5,283,968.83
三、本期基金份额交易产生的基金净值变动数（净值减少以“-”号填列）	-12,781,311.10	1,038,256.82	-11,743,054.28
其中：1.基金申购款	10,211,270.44	-926,834.89	9,284,435.55
2.基金赎回款	-22,992,581.54	1,965,091.71	-21,027,489.83
四、本期向基金份额持有人分配利润产生的基金净值变动（净值减少以“-”号填列）	-	-	-
五、期末所有者权益（基金净值）	17,552,401.88	-613,624.81	16,938,777.07

报表附注为财务报表的组成部分。

本报告 6.1 至 6.4 财务报表由下列负责人签署：

尹庆军 聂武鹏 于晓莲
 基金管理人负责人 主管会计工作负责人 会计机构负责人

6.4 报表附注

6.4.1 基金基本情况

国金沪深 300 指数增强证券投资基金（以下简称“国金沪深 300 指数增强”）由国金沪深 300 指数分级证券投资基金（以下简称“国金 300 指数分级”）变更注册而来，经中国证券监督管理委员会（以下简称“中国证监会”）[2017]646 号文《关于准予国金沪深 300 指数分级证券投资基金变更注册的批复》的核准，国金 300 指数分级的基金合同于 2013 年 7 月 26 日生效并于 2017 年 9 月 1 日失效，国金沪深 300 指数增强基金合同于 2017 年 9 月 1 日生效。本基金为契约型开放式，存续期限不定。本基金的基金管理人为国金基金管理有限公司，注册登记机构为中国证券登记结算有限责任公司，基金托管人为中国光大银行股份有限公司。

本基金的投资范围主要为具有良好流动性的金融工具，包括标的指数成份股及其备选成份股、

其他股票（含中小板、创业板及其他依法发行、上市的股票），权证、股指期货、国债期货、国债、金融债、企业债、公司债、次级债、可交换债券、可转换债券（含分离交易可转债）、中小企业私募债、央行票据、短期融资券、超短期融资券、中期票据、资产支持证券、债券回购、银行存款、货币市场工具（含同业存单）以及法律法规或中国证监会允许基金投资的其他金融工具（但须符合中国证监会相关规定）。本基金的投资组合比例为：本基金所持有的股票资产占基金资产的比例不低于 90%，其中投资于标的指数成份股及其备选成份股的比例不低于非现金基金资产的 80%；每个交易日日终在扣除股指期货及国债期货合约需缴纳的交易保证金后，本基金应当保持不低于基金资产净值 5%的现金或到期日在一年以内的政府债券，其中，现金不包括结算备付金、存出保证金、应收申购款等。本基金的业绩比较基准为： $95\% \times \text{沪深 300 指数收益率} + 5\% \times \text{同期银行活期存款利率（税后）}$ 。

6.4.2 会计报表的编制基础

本财务报表系按照财政部颁布的《企业会计准则—基本准则》以及其后颁布及修订的具体会计准则、应用指南、解释以及其他相关规定（以下统称“企业会计准则”）编制，同时，对于在具体会计核算和信息披露方面，也参考了中国证券投资基金业协会修订并发布的《证券投资基金会计核算业务指引》、中国证监会制定的《中国证券监督管理委员会关于证券投资基金估值业务的指导意见》、《公开募集证券投资基金信息披露管理办法》、《证券投资基金信息披露内容与格式准则》第 3 号《半年度报告的内容与格式》、《证券投资基金信息披露编报规则》第 3 号《会计报表附注的编制及披露》、《证券投资基金信息披露 XBRL 模板第 3 号〈年度报告和中期报告〉》及其他中国证监会及中国证券投资基金业协会颁布的相关规定及参考意见。

本财务报表以本基金持续经营为基础列报。

6.4.3 遵循企业会计准则及其他有关规定的声明

本财务报表符合企业会计准则的要求，真实、完整地反映了本基金于 2020 年 6 月 30 日的财务状况以及 2020 年 1 月 1 日至 2020 年 6 月 30 日止期间的经营成果和净值变动情况。

6.4.4 会计政策和会计估计变更以及差错更正的说明

6.4.4.1 会计政策变更的说明

本基金本报告期未发生会计政策变更。

6.4.4.2 会计估计变更的说明

本基金本报告期未发生会计估计变更。

6.4.4.3 差错更正的说明

本基金本报告期无需要说明的会计差错更正。

6.4.5 税项

1. 印花税

经国务院批准，财政部、国家税务总局研究决定，自 2008 年 4 月 24 日起，调整证券（股票）交易印花税税率，由原先的 3‰调整为 1‰；

经国务院批准，财政部、国家税务总局研究决定，自 2008 年 9 月 19 日起，调整由出让方按证券（股票）交易印花税税率缴纳印花税，受让方不再征收，税率不变；

2. 增值税

根据财政部、国家税务总局财税[2016]36 号文《关于全面推开营业税改增值税试点的通知》的规定，对证券投资基金（封闭式证券投资基金，开放式证券投资基金）管理人运用基金买卖股票、债券的转让收入免征增值税；国债、地方政府债利息收入以及金融同业往来利息收入免征增值税；存款利息收入不征收增值税；

根据财政部、国家税务总局财税[2016]46 号文《关于进一步明确全面推开营改增试点金融业有关政策的通知》的规定，金融机构开展的质押式买入返售金融商品业务及持有政策性金融债券取得的利息收入属于金融同业往来利息收入；

根据财政部、国家税务总局财税[2016]70 号文《关于金融机构同业往来等增值税政策的补充通知》的规定，金融机构开展的买断式买入返售金融商品业务、同业存款、同业存单以及持有金融债券取得的利息收入属于金融同业往来利息收入；

根据财政部、国家税务总局财税[2016]140 号文《关于明确金融、房地产开发、教育辅助服务等增值税政策的通知》的规定，资管产品运营过程中发生的增值税应税行为，以资管产品管理人为增值税纳税人；

根据财政部、国家税务总局财税[2017]56 号文《关于资管产品增值税有关问题的通知》的规定，自 2018 年 1 月 1 日起，资管产品管理人运营资管产品过程中发生的增值税应税行为（以下简称“资管产品运营业务”），暂适用简易计税方法，按照 3%的征收率缴纳增值税，资管产品管理人未分别核算资管产品运营业务和其他业务的销售额和增值税应纳税额的除外。资管产品管理人可选择分别或汇总核算资管产品运营业务销售额和增值税应纳税额。对资管产品在 2018 年 1 月 1

日前运营过程中发生的增值税应税行为，未缴纳增值税的，不再缴纳；已缴纳增值税的，已纳税额从资管产品管理人以后月份的增值税应纳税额中抵减；

根据财政部、国家税务总局财税[2017]90 号文《关于租入固定资产进项税额抵扣等增值税政策的通知》的规定，自 2018 年 1 月 1 日起，资管产品管理人运营资管产品提供的贷款服务、发生的部分金融商品转让业务，按照以下规定确定销售额：提供贷款服务，以 2018 年 1 月 1 日起产生的利息及利息性质的收入为销售额；转让 2017 年 12 月 31 日前取得的股票（不包括限售股）、债券、基金、非货物期货，可以选择按照实际买入价计算销售额，或者以 2017 年最后一个交易日的股票收盘价（2017 年最后一个交易日处于停牌期间的股票，为停牌前最后一个交易日收盘价）、债券估值（中债金融估值中心有限公司或中证指数有限公司提供的债券估值）、基金份额净值、非货物期货结算价格作为买入价计算销售额。

增值税附加税包括城市维护建设税、教育费附加和地方教育费附加，以实际缴纳的增值税税额为计税依据，分别按规定的比例缴纳。

3. 企业所得税

根据财政部、国家税务总局财税[2004]78 号文《关于证券投资基金税收政策的通知》的规定，自 2004 年 1 月 1 日起，对证券投资基金（封闭式证券投资基金，开放式证券投资基金）管理人运用基金买卖股票、债券的差价收入，继续免征企业所得税；

根据财政部、国家税务总局财税[2008]1 号文《关于企业所得税若干优惠政策的通知》的规定，对证券投资基金从证券市场中取得的收入，包括买卖股票、债券的差价收入，股权的股息、红利收入，债券的利息收入及其他收入，暂不征收企业所得税。

4. 个人所得税

根据财政部、国家税务总局财税[2008]132 号文《财政部、国家税务总局关于储蓄存款利息所得有关个人所得税政策的通知》的规定，自 2008 年 10 月 9 日起，对储蓄存款利息所得暂免征收个人所得税；

根据财政部、国家税务总局、中国证监会财税[2012]85 号文《关于实施上市公司股息红利差别化个人所得税政策有关问题的通知》的规定，自 2013 年 1 月 1 日起，证券投资基金从公开发行和转让市场取得的上市公司股票，持股期限在 1 个月以内（含 1 个月）的，其股息红利所得全额计入应纳税所得额；持股期限在 1 个月以上至 1 年（含 1 年）的，暂减按 50% 计入应纳税所得额；持股期限超过 1 年的，暂减按 25% 计入应纳税所得额。上述所得统一适用 20% 的税率计征个人所得税；

根据财政部、国家税务总局、中国证监会财税[2015]101 号文《关于上市公司股息红利差别

化个人所得税政策有关问题的通知》的规定，自 2015 年 9 月 8 日起，证券投资基金从公开发行和转让市场取得的上市公司股票，持股期限超过 1 年的，股息红利所得暂免征收个人所得税。

6.4.6 重要财务报表项目的说明

6.4.6.1 银行存款

单位：人民币元

项目	本期末 2020 年 6 月 30 日
活期存款	1,014,066.38
定期存款	-
其中：存款期限 1 个月以内	-
存款期限 1-3 个月	-
存款期限 3 个月以上	-
其他存款	-
合计：	1,014,066.38

6.4.6.2 交易性金融资产

单位：人民币元

项目	本期末 2020 年 6 月 30 日		
	成本	公允价值	公允价值变动
股票	11,243,710.71	11,934,127.16	690,416.45
贵金属投资-金交所 黄金合约	-	-	-
债券	交易所市场	2,500.00	-
	银行间市场	-	-
	合计	2,500.00	-
资产支持证券	-	-	-
基金	-	-	-
其他	-	-	-
合计	11,246,210.71	11,936,627.16	690,416.45

6.4.6.3 衍生金融资产/负债

本基金本报告期末未持有衍生金融资产或负债。

6.4.6.4 买入返售金融资产**6.4.6.4.1 各项买入返售金融资产期末余额**

本基金本报告期末未持有买入返售金融资产。

6.4.6.4.2 期末买断式逆回购交易中取得的债券

本基金本报告期末未持有买断式逆回购交易中取得的债券。

6.4.6.5 应收利息

单位：人民币元

项目	本期末 2020年6月30日
应收活期存款利息	177.85
应收定期存款利息	-
应收其他存款利息	-
应收结算备付金利息	36.70
应收债券利息	0.23
应收资产支持证券利息	-
应收买入返售证券利息	-
应收申购款利息	0.02
应收黄金合约拆借孳息	-
应收出借证券利息	-
其他	2.00
合计	216.80

6.4.6.6 其他资产

本基金本报告期末未持有其他资产。

6.4.6.7 应付交易费用

单位：人民币元

项目	本期末 2020年6月30日
交易所市场应付交易费用	168,052.76
银行间市场应付交易费用	-
合计	168,052.76

6.4.6.8 其他负债

单位：人民币元

项目	本期末 2020 年 6 月 30 日
应付券商交易单元保证金	-
应付赎回费	260.69
应付证券出借违约金	-
预提费用	24,863.02
其他应付款-指数使用费	50,000.00
合计	75,123.71

6.4.6.9 实收基金

金额单位：人民币元

项目	本期 2020 年 1 月 1 日至 2020 年 6 月 30 日	
	基金份额（份）	账面金额
上年度末	15,447,814.16	15,447,814.16
本期申购	3,618,176.45	3,618,176.45
本期赎回(以“-”号填列)	-6,283,793.70	-6,283,793.70
- 基金拆分/份额折算前	-	-
基金拆分/份额折算变动份额	-	-
本期申购	-	-
本期赎回(以“-”号填列)	-	-
本期末	12,782,196.91	12,782,196.91

注：申购含红利再投、转换入份额；赎回含转换出份额。

6.4.6.10 未分配利润

单位：人民币元

项目	已实现部分	未实现部分	未分配利润合计
上年度末	3,981,490.06	-4,161,805.58	-180,315.52
本期利润	263,019.47	-285,197.25	-22,177.78
本期基金份额交易产生的变动数	162,407.52	-157,530.17	4,877.35
其中：基金申购款	-193,292.67	-25,740.36	-219,033.03
基金赎回款	355,700.19	-131,789.81	223,910.38
本期已分配利润	-	-	-
本期末	4,406,917.05	-4,604,533.00	-197,615.95

6.4.6.11 存款利息收入

单位：人民币元

项目	本期 2020 年 1 月 1 日至 2020 年 6 月 30 日
活期存款利息收入	3,769.90
定期存款利息收入	-
其他存款利息收入	-
结算备付金利息收入	347.71
其他	43.59
合计	4,161.20

6.4.6.12 股票投资收益

6.4.6.12.1 股票投资收益——买卖股票差价收入

单位：人民币元

项目	本期 2020 年 1 月 1 日至 2020 年 6 月 30 日
卖出股票成交总额	36,607,329.61
减：卖出股票成本总额	36,151,962.43
买卖股票差价收入	455,367.18

6.4.6.13 债券投资收益

6.4.6.13.1 债券投资收益项目构成

单位：人民币元

项目	本期 2020年1月1日至2020年6月30日
债券投资收益——买卖债券（、债转股及债券到期兑付）差价收入	5,145.14
债券投资收益——赎回差价收入	-
债券投资收益——申购差价收入	-
合计	5,145.14

6.4.6.13.2 债券投资收益——买卖债券差价收入

单位：人民币元

项目	本期 2020年1月1日至2020年6月30日
----	----------------------------

卖出债券（、债转股及债券到期兑付）成交总额	30,453.49
减：卖出债券（、债转股及债券到期兑付）成本总额	25,300.00
减：应收利息总额	8.35
买卖债券差价收入	5,145.14

6.4.6.13.3 债券投资收益——赎回差价收入

本基金本报告期无债券赎回差价收入。

6.4.6.13.4 债券投资收益——申购差价收入

本基金本报告期无债券申购差价收入。

6.4.6.13.5 资产支持证券投资收益

本基金本报告期无资产支持证券投资收益。

6.4.6.14 贵金属投资收益

6.4.6.14.1 贵金属投资收益项目构成

本基金本报告期无贵金属投资收益。

6.4.6.14.2 贵金属投资收益——买卖贵金属差价收入

本基金本报告期无贵金属投资收益。

6.4.6.14.3 贵金属投资收益——赎回差价收入

本基金本报告期无贵金属投资收益。

6.4.6.14.4 贵金属投资收益——申购差价收入

本基金本报告期无贵金属投资收益。

6.4.6.15 衍生工具收益

6.4.6.15.1 衍生工具收益——买卖权证差价收入

本基金本报告期无买卖权证差价收入。

6.4.6.15.2 衍生工具收益——其他投资收益

注：本基金本报告期期间无衍生工具收益。

6.4.6.16 股利收益

单位：人民币元

项目	本期 2020 年 1 月 1 日至 2020 年 6 月 30 日
股票投资产生的股利收益	91,942.50
其中：证券出借权益补偿收入	-
基金投资产生的股利收益	-
合计	91,942.50

6.4.6.17 公允价值变动收益

单位：人民币元

项目名称	本期 2020 年 1 月 1 日至 2020 年 6 月 30 日
1. 交易性金融资产	-285,197.25
——股票投资	-283,534.05
——债券投资	-1,663.20
——资产支持证券投资	-
——贵金属投资	-
——其他	-
2. 衍生工具	-
——权证投资	-
3. 其他	-
减：应税金融商品公允价值变动产生的预估 增值税	-
合计	-285,197.25

6.4.6.18 其他收入

单位：人民币元

项目	本期 2020 年 1 月 1 日至 2020 年 6 月 30 日
基金赎回费收入	5,498.94
合计	5,498.94

6.4.6.19 交易费用

单位：人民币元

项目	本期
----	----

	2020 年 1 月 1 日至 2020 年 6 月 30 日
交易所市场交易费用	94,986.45
银行间市场交易费用	-
交易基金产生的费用	-
其中：申购费	-
赎回费	-
合计	94,986.45

6.4.6.20 其他费用

单位：人民币元

项目	本期
	2020 年 1 月 1 日至 2020 年 6 月 30 日
审计费用	24,863.02
信息披露费	-
证券出借违约金	-
指数使用费	100,000.00
银行费用	130.00
合计	124,993.02

6.4.6.21 分部报告

无

6.4.7 或有事项、资产负债表日后事项的说明

6.4.7.1 或有事项

截至资产负债表日，本基金无需要说明的重大或有事项。

6.4.7.2 资产负债表日后事项

截至财务报表批准日，本基金并无须作披露的重大资产负债表日后事项。

6.4.8 关联方关系

6.4.8.1 本报告期存在控制关系或其他重大利害关系的关联方发生变化的情况

本报告期未发生变化。

6.4.8.2 本报告期与基金发生关联交易的各关联方

关联方名称	与本基金的关系
-------	---------

国金基金管理有限公司	基金管理人、基金销售机构
国金证券股份有限公司	基金管理人股东、基金代销机构
中国光大银行股份有限公司	基金托管人、基金代销机构

注：下述关联交易均在正常业务范围内按一般商业条款订立。

6.4.9 本报告期及上年度可比期间的关联方交易

下述关联交易均在正常业务范围内按一般商业条款订立。

6.4.9.1 通过关联方交易单元进行的交易

6.4.9.1.1 股票交易

金额单位：人民币元

关联方名称	本期 2020年1月1日至2020年6月30日		上年度可比期间 2019年1月1日至2019年6月30日	
	成交金额	占当期股票 成交总额的 比例	成交金额	占当期股票 成交总额的 比例
国金证券	66,586,147.80	94.66%	1,761,610.26	3.79%

6.4.9.1.2 债券交易

金额单位：人民币元

关联方名称	本期 2020年1月1日至2020年6月30日		上年度可比期间 2019年1月1日至2019年6月30日	
	成交金额	占当期债券 成交总额的 比例	成交金额	占当期债券 成交总额的 比例
国金证券	30,453.49	100.00%	-	-

注：本基金上年度可比期间未通过关联方交易单元进行债券交易。

6.4.9.1.3 债券回购交易

本基金本报告期及上年度可比期间未通过关联方交易单元进行债券回购交易。

6.4.9.1.4 权证交易

本基金本报告期及上年度可比期间未通过关联方交易单元进行权证交易。

6.4.9.1.5 应支付关联方的佣金

金额单位：人民币元

关联方名称	本期 2020年1月1日至2020年6月30日			
	当期 佣金	占当期佣金 总量的比例	期末应付佣金余额	占期末应付佣金 总额的比例
国金证券	48,694.30	93.40%	48,694.30	28.98%
关联方名称	上年度可比期间 2019年1月1日至2019年6月30日			
	当期 佣金	占当期佣金 总量的比例	期末应付佣金余额	占期末应付佣金 总额的比例
国金证券	1,288.32	3.79%	155,597.48	46.61%

6.4.9.2 关联方报酬

6.4.9.2.1 基金管理费

单位：人民币元

项目	本期	上年度可比期间
	2020年1月1日至2020年6月30日	2019年1月1日至2019年6月30日
当期发生的基金应支付的管理费	65,932.81	95,809.00
其中：支付销售机构的客户维护费	20,393.24	25,533.45

注：1. 本基金的管理费按前一日基金资产净值的 1.0% 年费率计提。管理费计算方法如下：

$$H = E \times 1.0\% / \text{当年天数}$$

H 为每日应计提的基金管理费

E 为前一日的基金资产净值

基金管理费每日计算，逐日累计至每月月末，按月支付，由基金管理人向基金托管人发送基金管理费划款指令，基金托管人复核后于次月前 5 个工作日内从基金财产中一次性支付给基金管理人。若遇法定节假日、公休假等，支付日期顺延。

2. 客户维护费是指基金管理人与基金销售机构约定的用以向基金销售机构支付客户服务及销售活动中产生的相关费用，该费用从基金管理人收取的基金管理费中列支，不属于从基金资产中列支的费用项目。

6.4.9.2.2 基金托管费

单位：人民币元

项目	本期	上年度可比期间
	2020年1月1日至2020年6月30日	2019年1月1日至2019年6月30日

	月 30 日	日
当期发生的基金应支付的托管费	13,186.59	19,161.77

注：1. 本基金的托管费按前一日基金资产净值的 0.2% 年费率计提。计算方法如下：

$$H = E \times 0.2\% / \text{当年天数}$$

H 为每日应计提的基金托管费

E 为前一日的基金资产净值

基金托管费每日计算，逐日累计至每月月末，按月支付，由基金管理人向基金托管人发送基金托管费划款指令，基金托管人复核后于次月前 5 个工作日内从基金财产中一次性支取。若遇法定节假日、公休日等，支付日期顺延。

6.4.9.2.3 销售服务费

无

6.4.9.3 与关联方进行银行间同业市场的债券(含回购)交易

本基金本报告期及上年度可比期间均未发生与关联方进行银行间同业市场的债券（回购）交易。

6.4.9.4 报告期内转融通证券出借业务发生重大关联交易事项的说明

6.4.9.4.1 与关联方通过约定申报方式进行的适用固定期限费率的证券出借业务的情况

本基金本报告期及上年度可比期间未与关联方通过约定申报方式进行适用固定期限费率的证券出借业务。

6.4.9.4.2 与关联方通过约定申报方式进行的适用市场化期限费率的证券出借业务的情况

本基金本报告期及上年度可比期间未与关联方通过约定申报方式进行适用市场化期限费率的证券出借业务。

6.4.9.5 各关联方投资本基金的情况

6.4.9.5.1 报告期内基金管理人运用固有资金投资本基金的情况

本基金本报告期及上年度可比期间未发生管理人运用固有资金投资本基金的情况。

6.4.9.5.2 报告期末除基金管理人之外的其他关联方投资本基金的情况

本基金本报告期末除基金管理人之外的其他关联方未投资本基金。

6.4.9.6 由关联方保管的银行存款余额及当期产生的利息收入

单位：人民币元

关联方名称	本期		上年度可比期间	
	2020年1月1日至2020年6月30日		2019年1月1日至2019年6月30日	
	期末余额	当期利息收入	期末余额	当期利息收入
中国光大银行	1,014,066.38	3,769.90	1,611,517.06	6,877.27

注：本基金的活期银行存款由基金托管人中国光大银行保管，按银行同业利率或约定利率计息。

6.4.9.7 本基金在承销期内参与关联方承销证券的情况

本基金于本报告期内未在承销期内参与关联方承销的证券。

6.4.9.8 其他关联交易事项的说明

-

6.4.10 利润分配情况

本基金本报告期末未进行利润分配。

6.4.11 期末（2020年6月30日）本基金持有的流通受限证券**6.4.11.1 因认购新发/增发证券而于期末持有的流通受限证券**

金额单位：人民币元

6.4.12.1.2 受限证券类别：债券										
证券代码	证券名称	成功认购日	可流通日	流通受限类型	认购价格	期末估值单价	数量 (单位：张)	期末成本总额	期末估值总额	备注
128112	歌尔转2	2020年6月12日	2020年7月13日	新债未上市	100.00	100.00	20	2,000.00	2,000.00	-
128114	正邦转债	2020年6月17日	2020年7月15日	新债未上市	100.00	100.00	5	500.00	500.00	-

6.4.11.2 期末持有的暂时停牌等流通受限股票

本基金本报告期末未持有暂时停牌等流通受限股票。

6.4.11.3 期末债券正回购交易中作为抵押的债券

6.4.11.3.1 银行间市场债券正回购

本基金本报告期末未持有银行间债券正回购交易中作为抵押的债券。

6.4.11.3.2 交易所市场债券正回购

本基金本报告期末未持有交易所债券正回购交易中作为抵押的债券。

6.4.11.4 期末参与转融通证券出借业务的证券

本基金本报告期末未参与转融通证券出借业务。

6.4.12 金融工具风险及管理

6.4.12.1 风险管理政策和组织架构

本基金管理人的风险管理政策是通过事前充分到位的防范、事中实时有效的过程控制、事后完备可追踪的检查和反馈，将风险管理贯穿于投研运作的整个流程，从而使基金投资风险可测、可控、可承担，有效防范和化解投研业务的市场风险、信用风险、流动性风险及操作风险。

本基金管理人建立了董事会领导下的架构清晰、控制有效、系统全面、切实可行的风险管理组织体系，合规风控部风险管理团队在识别、衡量投资风险后，通过正式报告的方式，将分析结果及时传达给基金经理、投资总监、投资决策委员会和风险控制委员会，协助制定风险控制决策，实现风险管理目标。

董事会负责公司整体风险的预防和控制，审核、监督公司风险控制制度的有效执行。董事会下设风险管理委员会，并制定《风险管理委员会议事规则》，规范其组成人员、职责、议事规则等事宜。

督察长负责公司及其投资组合运作的监察稽核工作，向董事会汇报。

总经理负责公司日常经营管理中的风险控制工作。总经理下设风险控制委员会，负责对公司经营及投资组合运作中的风险进行识别、评估和防控，负责对投资组合风险评估报告中提出的重大问题进行讨论和决定应对措施。公司制定《风险控制委员会议事规则》，规范其组成人员、职责、议事规则等事宜。

本基金管理人推行全员风险管理理念，公司各部门是风险管理的一线部门，公司各部门负责

人是其部门风险管理的第一责任人，根据公司制度规定的各项作业流程和规范，加强对风险的控制。

本基金管理人实行投资决策委员会领导下的基金经理负责制，基金经理是本基金风险管理的第一责任人。

合规风控部监察稽核团队负责对风险控制制度的建立和落实情况进行监督，在职权范围内独立履行检查、评价、报告、建议职能；合规风控部风险管理团队独立于投资研究体系，负责落实具体的风险管理政策，对投资进行事前、事中及事后的风险管理。

6.4.12.2 信用风险

信用风险是指基金在交易过程中因交易对手未履行合约责任，或者基金所投资证券之发行人出现违约、拒绝支付到期本息，导致基金资产损失和收益变化的风险。

本基金的基金管理人建立了信用风险管理流程，通过对投资品种信用等级评估来控制证券发行人的信用风险，且通过分散化投资以分散信用风险。本基金在交易所进行的交易均与中国证券登记结算有限责任公司完成证券交收和款项清算，因此违约风险发生的可能性很小；本基金在进行银行间同业市场交易前均对交易对手进行信用评估，并对证券交割方式进行限制，以控制相应的信用风险。

6.4.12.2.1 按短期信用评级列示的债券投资

本基金本报告期末及上年度末未持有短期信用评级的债券。

6.4.12.2.2 按短期信用评级列示的资产支持证券投资

本基金本报告期末及上年度末未持有短期信用评级的资产支持证券。

6.4.12.2.3 按短期信用评级列示的同业存单投资

本基金本报告期末及上年度末未持有短期信用评级的同业存单。

6.4.12.2.4 按长期信用评级列示的债券投资

单位：人民币元

长期信用评级	本期末 2020年6月30日	上年度末 2019年12月31日
AAA	-	19,663.20
AAA 以下	2,500.00	1,300.00
未评级	-	-
合计	2,500.00	20,963.20

注：表中所列示的债券投资为除短期融资券、超短期融资券及其他按短期信用评级的债券投资、

国债、政策性金融债、央行票据以外的债券。

6.4.12.2.5 按长期信用评级列示的资产支持证券投资

本基金本报告期末及上年度末未持有长期信用评级的资产支持证券。

6.4.12.2.6 按长期信用评级列示的同业存单投资

本基金本报告期末及上年度末未持有长期信用评级的同业存单。

6.4.12.3 流动性风险

流动性风险是指基金管理人未能以合理价格及时变现基金资产以支付投资者赎回款项的风险。本基金的流动性风险一方面来自于基金份额持有人可随时要求赎回其持有的基金份额，另一方面来自于投资品种所处的交易市场不活跃而带来的变现困难。

6.4.12.3.1 金融资产和金融负债的到期期限分析

注：无

6.4.12.3.2 报告期内本基金组合资产的流动性风险分析

本基金的基金管理人严格按照《公开募集证券投资基金运作管理办法》及《公开募集开放式证券投资基金流动性风险管理规定》等有关法规的要求对本基金组合资产的流动性风险进行管理。本基金的基金管理人采用监控流动性受限资产比例、份额持有人集中度、调整久期、压力测试等方式防范流动性风险，并于开放日对本基金的申购赎回情况进行监控，保持基金投资组合中的可用现金头寸与之相匹配，确保本基金资产的变现能力与投资者赎回需求的匹配与平衡。本基金的基金管理人已在基金合同中设计了巨额赎回条款，约定在非常情况下赎回申请的处理方式，控制因开放申购赎回模式带来的流动性风险，有效保障基金持有人利益。

本基金主要投资于上市交易的证券，除在附注中列示的部分基金资产流通暂时受限制外（如有），其余均能及时变现。此外，本基金可通过卖出回购金融资产方式借入短期资金应对流动性需求。除附注中列示的卖出回购金融资产款余额（如有）将在 1 个月内到期且计息外，本基金于资产负债表日所持有的金融负债的合同约定剩余到期日均为一年以内且一般不计息，可赎回基金份额净值无固定到期日且不计息，因此账面余额一般即为未折现的合约到期现金流量。本报告期内，本基金未发生重大流动性风险事件。

6.4.12.4 市场风险

市场风险是指基金所持金融工具的公允价值或未来现金流量因所处市场各类价格因素的变动而发生波动的风险，包括利率风险、外汇风险和其他价格风险等。

6.4.12.4.1 利率风险

利率风险是指基金所持金融工具的公允价值或未来现金流量因市场利率变动而发生波动的风险。利率敏感性金融工具均面临由于市场利率上升而导致公允价值下降的风险，其中浮动利率类金融工具还面临每个付息期间结束根据市场利率重新定价时对于未来现金流影响的风险。

本基金的基金管理人定期对本基金面临的利率敏感性缺口进行监控，并通过调整投资组合的久期等方法对上述利率风险进行管理。

本报告期内，本基金持有及承担的大部分金融资产和金融负债不计息，因此本基金的收入及经营活动的现金流量在很大程度上独立于市场利率变化。

6.4.12.4.1.1 利率风险敞口

单位：人民币元

本期末 2020年6月30日	1个月以内	1-3个月	3个月-1年	1-5年	5年以上	不计息	合计
资产							
银行存款	1,014,066.38	-	-	-	-	-	1,014,066.38
结算备付金	86,464.46	-	-	-	-	-	86,464.46
存出保证金	4,429.96	-	-	-	-	-	4,429.96
交易性金融资产	-	-	2,500.00	-	-	11,934,127.16	11,936,627.16
应收利息	-	-	-	-	-	216.80	216.80
应收股利	-	-	-	-	-	-	-
应收申购款	-	-	-	-	-	13,523.79	13,523.79
资产总计	1,104,960.80	-	2,500.00	-	-	11,947,867.75	13,055,328.55
负债							
应付证券清算款	-	-	-	-	-	257.09	257.09
应付赎回款	-	-	-	-	-	214,719.69	214,719.69
应付管理人报酬	-	-	-	-	-	10,495.28	10,495.28
应付托管费	-	-	-	-	-	2,099.06	2,099.06
应付交易费用	-	-	-	-	-	168,052.76	168,052.76
其他负债	-	-	-	-	-	75,123.71	75,123.71
负债总计	-	-	-	-	-	470,747.59	470,747.59
利率敏感度缺口	1,104,960.80	-	2,500.00	-	-	11,477,120.16	12,584,580.96
上年度末 2019年12月	1个月以内	1-3个月	3个月-1年	1-5年	5年以上	不计息	合计

31 日							
资产							
银行存款	1,070,617.53	-	-	-	-	-	1,070,617.53
结算备付金	23,651.72	-	-	-	-	-	23,651.72
存出保证金	6,922.64	-	-	-	-	-	6,922.64
交易性金融资产	-	-	20,963.20	-	-	14,626,863.40	14,647,826.60
应收利息	-	-	-	-	-	292.90	292.90
应收申购款	-	-	-	-	-	16,247.50	16,247.50
资产总计	1,101,191.89	-	20,963.20	-	-	14,643,403.80	15,765,558.89
负债							
应付赎回款	-	-	-	-	-	146,259.74	146,259.74
应付管理人报酬	-	-	-	-	-	12,966.83	12,966.83
应付托管费	-	-	-	-	-	2,593.39	2,593.39
应付交易费用	-	-	-	-	-	135,819.12	135,819.12
其他负债	-	-	-	-	-	200,421.17	200,421.17
负债总计	-	-	-	-	-	498,060.25	498,060.25
利率敏感度缺口	1,101,191.89	-	20,963.20	-	-	14,145,343.55	15,267,498.64

注：各期限分类的标准为按金融资产或金融负债的重新定价日或到期日孰早者进行分类。

6.4.12.4.1.2 利率风险的敏感性分析

注：本基金于本报告期末仅持有少量可转债，未持有其他交易性金融资产债券投资，因此市场利率的变动对于本基金资产净值无重大影响。

6.4.12.4.2 外汇风险

外汇风险是指基金所持金融工具的公允价值或未来现金流量因外汇汇率变动而发生波动的风险。本基金的所有资产及负债以人民币计价，因此无重大外汇风险。

6.4.12.4.3 其他价格风险

其他价格风险是指基金所持金融工具的公允价值或未来现金流量因除市场利率和外汇汇率以外的市场价格因素变动而发生波动的风险。本基金主要投资于证券交易所上市或银行间同业市场交易的证券，所面临的最大市场价格风险由所持有的金融工具的公允价值决定。本基金通过投资组合的分散化降低市场价格风险，并且本基金管理人每日对本基金所持有的证券价格实施监控。

6.4.12.4.3.1 其他价格风险敞口

金额单位：人民币元

项目	本期末	上年度末
----	-----	------

	2020 年 6 月 30 日		2019 年 12 月 31 日	
	公允价值	占基金资产净值比例 (%)	公允价值	占基金资产净值比例 (%)
交易性金融资产—股票投资	11,934,127.16	94.83	14,626,863.40	95.80
交易性金融资产—基金投资	-	-	-	-
交易性金融资产—债券投资	2,500.00	0.02	20,963.20	0.14
交易性金融资产—贵金属投资	-	-	-	-
衍生金融资产—权证投资	-	-	-	-
其他	-	-	-	-
合计	11,936,627.16	94.85	14,647,826.60	95.94

6.4.12.4.3.2 其他价格风险的敏感性分析

假设	假定沪深 300 指数 (000300.SH) 变化 5%，其他变量不变； Beta 系数是根据组合报告期内所有交易日的净值数据和沪深 300 指数数据回归得出，反映了基金和沪深 300 指数的相关性。		
	相关风险变量的变动	对资产负债表日基金资产净值的影响金额 (单位：人民币元)	
		本期末 (2020 年 6 月 30 日)	上年度末 (2019 年 12 月 31 日)
分析	5%	623,678.77	702,956.85
	-5%	-623,678.77	-702,956.85

6.4.12.4.4 采用风险价值法管理风险

本基金未采用风险价值法或类似方法进行分析、管理市场风险。			
假设	1. 置信区间 -		
	2. 观察期 -		
分析	风险价值 (单位：人民币元)	本期末 (2020 年 6 月 30 日)	上年度末 (2019 年 12 月 31 日)
	-	-	-
	合计	-	-

6.4.13 有助于理解和分析会计报表需要说明的其他事项

无

§ 7 投资组合报告

7.1 期末基金资产组合情况

金额单位：人民币元

序号	项目	金额	占基金总资产的比例 (%)
1	权益投资	11,934,127.16	91.41
	其中：股票	11,934,127.16	91.41
2	基金投资	-	-
3	固定收益投资	2,500.00	0.02
	其中：债券	2,500.00	0.02
	资产支持证券	-	-
4	贵金属投资	-	-
5	金融衍生品投资	-	-
6	买入返售金融资产	-	-
	其中：买断式回购的买入返售金融资产	-	-
7	银行存款和结算备付金合计	1,100,530.84	8.43
8	其他各项资产	18,170.55	0.14
9	合计	13,055,328.55	100.00

7.2 期末按行业分类的股票投资组合

7.2.1 期末指数投资按行业分类的境内股票投资组合

金额单位：人民币元

代码	行业类别	公允价值（元）	占基金资产净值比例 (%)
A	农、林、牧、渔业	256,616.00	2.04
B	采矿业	183,762.47	1.46
C	制造业	4,714,684.56	37.46
D	电力、热力、燃气及水生产和供应业	683,384.87	5.43
E	建筑业	257,785.73	2.05
F	批发和零售业	76,960.13	0.61
G	交通运输、仓储和邮政业	627,191.35	4.98
H	住宿和餐饮业	-	-
I	信息传输、软件和信息技术服务业	413,962.01	3.29
J	金融业	3,055,962.38	24.28
K	房地产业	637,511.84	5.07
L	租赁和商务服务业	39,570.90	0.31
M	科学研究和技术服务业	171,561.60	1.36
N	水利、环境和公共设施管理业	-	-

O	居民服务、修理和其他服务业	-	-
P	教育	2,775.00	0.02
Q	卫生和社会工作	121,373.32	0.96
R	文化、体育和娱乐业	107,746.00	0.86
S	综合	-	-
	合计	11,350,848.16	90.20

注：以上行业分类以 2020 年 6 月 30 日的证监会行业分类标准为依据。

7.2.2 期末积极投资按行业分类的境内股票投资组合

金额单位：人民币元

代码	行业类别	公允价值（元）	占基金资产净值比例（%）
A	农、林、牧、渔业	-	-
B	采矿业	4,590.00	0.04
C	制造业	466,131.00	3.70
D	电力、热力、燃气及水生产和供应业	-	-
E	建筑业	-	-
F	批发和零售业	61,678.00	0.49
G	交通运输、仓储和邮政业	-	-
H	住宿和餐饮业	-	-
I	信息传输、软件和信息技术服务业	45,080.00	0.36
J	金融业	-	-
K	房地产业	-	-
L	租赁和商务服务业	-	-
M	科学研究和技术服务业	-	-
N	水利、环境和公共设施管理业	-	-
O	居民服务、修理和其他服务业	-	-
P	教育	-	-
Q	卫生和社会工作	-	-
R	文化、体育和娱乐业	5,800.00	0.05
S	综合	-	-
	合计	583,279.00	4.63

注：以上行业分类以 2020 年 6 月 30 日的证监会行业分类标准为依据。

7.2.3 报告期末按行业分类的港股通投资股票投资组合

注：本基金本报告期末未持有港股通投资股票。

7.3 期末按公允价值占基金资产净值比例大小排序的所有股票投资明细

7.3.1 期末指数投资按公允价值占基金资产净值比例大小排序的所有股票投资明细

金额单位：人民币元

序号	股票代码	股票名称	数量（股）	公允价值	占基金资产净值比例（%）
1	600519	贵州茅台	441	645,130.08	5.13
2	603288	海天味业	4,660	579,704.00	4.61
3	600036	招商银行	15,312	516,320.64	4.10
4	600900	长江电力	25,805	488,746.70	3.88
5	601628	中国人寿	16,717	454,869.57	3.61
6	002352	顺丰控股	7,200	393,840.00	3.13
7	600000	浦发银行	33,472	354,133.76	2.81
8	002714	牧原股份	2,954	242,228.00	1.92
9	001979	招商蛇口	14,016	230,423.04	1.83
10	600809	山西汾酒	1,500	217,500.00	1.73
11	600436	片仔癀	1,100	187,275.00	1.49
12	002142	宁波银行	6,784	178,215.68	1.42
13	000661	长春高新	400	174,120.00	1.38
14	603259	药明康德	1,776	171,561.60	1.36
15	601390	中国中铁	33,236	166,844.72	1.33
16	601336	新华保险	3,632	160,824.96	1.28
17	600999	招商证券	6,870	150,796.50	1.20
18	601229	上海银行	16,866	139,987.80	1.11
19	002371	北方华创	800	136,728.00	1.09
20	000166	申万宏源	26,891	135,799.55	1.08
21	002311	海大集团	2,800	133,252.00	1.06
22	601318	中国平安	1,772	126,520.80	1.01
23	002493	荣盛石化	10,200	125,460.00	1.00
24	600340	华夏幸福	5,338	122,026.68	0.97
25	601100	恒立液压	1,500	120,300.00	0.96
26	600741	华域汽车	5,576	115,925.04	0.92
27	600018	上港集团	26,678	112,047.60	0.89
28	002410	广联达	1,600	111,520.00	0.89
29	300122	智飞生物	1,100	110,165.00	0.88
30	600406	国电南瑞	5,366	108,661.50	0.86
31	002594	比亚迪	1,448	103,966.40	0.83
32	300347	泰格医药	1,000	101,880.00	0.81
33	300413	芒果超媒	1,540	100,408.00	0.80

34	300124	汇川技术	2,576	97,862.24	0.78
35	601225	陕西煤业	11,968	86,289.28	0.69
36	601881	中国银河	7,500	86,025.00	0.68
37	002050	三花智控	3,840	84,096.00	0.67
38	002271	东方雨虹	2,000	81,260.00	0.65
39	601155	新城控股	2,600	81,224.00	0.65
40	600919	江苏银行	14,300	81,081.00	0.64
41	600893	航发动力	3,416	80,207.68	0.64
42	600346	恒力石化	5,580	78,120.00	0.62
43	002032	苏泊尔	1,100	78,100.00	0.62
44	601985	中国核电	18,500	75,665.00	0.60
45	000895	双汇发展	1,641	75,633.69	0.60
46	601939	建设银行	11,884	74,988.04	0.60
47	000538	云南白药	758	71,107.98	0.57
48	600061	国投资本	5,000	63,650.00	0.51
49	600886	国投电力	8,054	63,304.44	0.50
50	000596	古井贡酒	400	60,096.00	0.48
51	000768	中航飞机	3,352	59,464.48	0.47
52	002916	深南电路	340	56,956.80	0.45
53	601018	宁波港	15,433	55,095.81	0.44
54	000703	恒逸石化	5,940	54,232.20	0.43
55	601618	中国中冶	21,243	53,319.93	0.42
56	000858	五粮液	309	52,876.08	0.42
57	600276	恒瑞医药	561	51,780.30	0.41
58	000625	长安汽车	4,706	51,766.00	0.41
59	000656	金科股份	6,200	50,592.00	0.40
60	002601	龙蟠佰利	2,600	48,100.00	0.38
61	600089	特变电工	7,008	47,444.16	0.38
62	000333	美的集团	779	46,576.41	0.37
63	002624	完美世界	800	46,112.00	0.37
64	601808	中海油服	3,400	44,676.00	0.36
65	600118	中国卫星	1,424	43,901.92	0.35
66	600705	中航资本	10,993	43,532.28	0.35
67	601066	中信建投	1,100	43,318.00	0.34
68	002202	金风科技	4,292	42,791.24	0.34
69	600027	华电国际	12,500	42,750.00	0.34
70	000651	格力电器	754	42,653.78	0.34
71	601319	中国人保	6,600	42,504.00	0.34
72	002558	巨人网络	2,420	42,108.00	0.33

73	603501	韦尔股份	200	40,390.00	0.32
74	000961	中南建设	4,500	40,050.00	0.32
75	300033	同花顺	300	39,924.00	0.32
76	600998	九州通	2,000	37,240.00	0.30
77	002475	立讯精密	725	37,228.75	0.30
78	600299	安迪苏	3,000	36,660.00	0.29
79	600030	中信证券	1,345	32,427.95	0.26
80	601166	兴业银行	1,932	30,486.96	0.24
81	000671	阳光城	4,800	30,432.00	0.24
82	601888	中国中免	190	29,265.70	0.23
83	600887	伊利股份	914	28,452.82	0.23
84	601398	工商银行	5,593	27,853.14	0.22
85	000002	万科 A	1,051	27,473.14	0.22
86	002939	长城证券	2,100	25,872.00	0.21
87	600848	上海临港	1,200	25,764.00	0.20
88	601216	君正集团	10,088	25,623.52	0.20
89	002938	鹏鼎控股	500	25,030.00	0.20
90	600585	海螺水泥	428	22,645.48	0.18
91	601328	交通银行	4,403	22,587.39	0.18
92	300059	东方财富	1,066	21,533.20	0.17
93	000725	京东方 A	4,464	20,846.88	0.17
94	000001	平安银行	1,546	19,788.80	0.16
95	600016	民生银行	3,432	19,459.44	0.15
96	000063	中兴通讯	467	18,740.71	0.15
97	600655	豫园股份	2,100	18,606.00	0.15
98	600031	三一重工	952	17,859.52	0.14
99	002415	海康威视	587	17,815.45	0.14
100	601688	华泰证券	913	17,164.40	0.14
101	600837	海通证券	1,319	16,593.02	0.13
102	300601	康泰生物	100	16,216.00	0.13
103	600048	保利地产	1,087	16,065.86	0.13
104	601668	中国建筑	3,366	16,055.82	0.13
105	601878	浙商证券	1,600	15,856.00	0.13
106	601012	隆基股份	386	15,721.78	0.12
107	300142	沃森生物	300	15,708.00	0.12
108	601288	农业银行	4,626	15,635.88	0.12
109	300498	温氏股份	660	14,388.00	0.11
110	000568	泸州老窖	157	14,305.84	0.11
111	600570	恒生电子	132	14,216.40	0.11

112	600009	上海机场	190	13,693.30	0.11
113	300015	爱尔眼科	312	13,556.40	0.11
114	000100	TCL 科技	2,171	13,460.20	0.11
115	600745	闻泰科技	100	12,595.00	0.10
116	601298	青岛港	2,200	12,496.00	0.10
117	601211	国泰君安	700	12,082.00	0.10
118	600309	万华化学	241	12,047.59	0.10
119	601169	北京银行	2,422	11,867.80	0.09
120	601988	中国银行	3,353	11,668.44	0.09
121	601601	中国太保	423	11,526.75	0.09
122	002241	歌尔股份	390	11,450.40	0.09
123	601766	中国中车	1,927	10,733.39	0.09
124	600588	用友网络	238	10,495.80	0.08
125	600104	上汽集团	603	10,244.97	0.08
126	600690	海尔智家	560	9,912.00	0.08
127	000338	潍柴动力	720	9,878.40	0.08
128	002007	华兰生物	195	9,771.45	0.08
129	600703	三安光电	386	9,650.00	0.08
130	603986	兆易创新	40	9,436.40	0.07
131	002230	科大讯飞	252	9,432.36	0.07
132	002555	三七互娱	200	9,360.00	0.07
133	601899	紫金矿业	2,105	9,262.00	0.07
134	002027	分众传媒	1,660	9,246.20	0.07
135	000876	新希望	310	9,238.00	0.07
136	600547	山东黄金	241	8,825.42	0.07
137	002304	洋河股份	80	8,411.20	0.07
138	600028	中国石化	2,109	8,246.19	0.07
139	000938	紫光股份	188	8,080.24	0.06
140	000977	浪潮信息	200	7,836.00	0.06
141	601088	中国神华	531	7,625.16	0.06
142	600989	宝丰能源	900	7,578.00	0.06
143	601009	南京银行	1,009	7,395.97	0.06
144	300003	乐普医疗	200	7,304.00	0.06
145	600050	中国联通	1,499	7,255.16	0.06
146	300433	蓝思科技	250	7,010.00	0.06
147	600438	通威股份	400	6,952.00	0.06
148	000776	广发证券	491	6,932.92	0.06
149	002129	中环股份	300	6,738.00	0.05
150	600019	宝钢股份	1,477	6,735.12	0.05

151	601006	大秦铁路	953	6,709.12	0.05
152	600196	复星医药	196	6,634.60	0.05
153	601857	中国石油	1,553	6,507.07	0.05
154	601186	中国铁建	761	6,377.18	0.05
155	601933	永辉超市	636	5,965.68	0.05
156	600015	华夏银行	971	5,942.52	0.05
157	002044	美年健康	412	5,936.92	0.05
158	600183	生益科技	200	5,854.00	0.05
159	002001	新和成	200	5,820.00	0.05
160	601989	中国重工	1,430	5,720.00	0.05
161	000860	顺鑫农业	100	5,698.00	0.05
162	002602	世纪华通	372	5,695.32	0.05
163	600958	东方证券	600	5,694.00	0.05
164	002024	苏宁易购	641	5,621.57	0.04
165	000157	中联重科	871	5,600.53	0.04
166	300408	三环集团	200	5,540.00	0.04
167	002456	欧菲光	300	5,517.00	0.04
168	603899	晨光文具	100	5,460.00	0.04
169	002460	赣锋锂业	100	5,357.00	0.04
170	002008	大族激光	148	5,320.60	0.04
171	300136	信维通信	100	5,302.00	0.04
172	601877	正泰电器	200	5,270.00	0.04
173	600352	浙江龙盛	396	5,064.84	0.04
174	601901	方正证券	708	5,012.64	0.04
175	002463	沪电股份	200	4,996.00	0.04
176	601377	兴业证券	719	4,925.15	0.04
177	600383	金地集团	352	4,822.40	0.04
178	300014	亿纬锂能	100	4,785.00	0.04
179	002236	大华股份	245	4,706.45	0.04
180	603019	中科曙光	120	4,608.00	0.04
181	600522	中天科技	400	4,580.00	0.04
182	601138	工业富联	300	4,545.00	0.04
183	002736	国信证券	400	4,520.00	0.04
184	300144	宋城演艺	260	4,498.00	0.04
185	601555	东吴证券	537	4,381.92	0.03
186	002466	天齐锂业	189	4,337.55	0.03
187	000425	徐工机械	731	4,320.21	0.03
188	603993	洛阳钼业	1,170	4,293.90	0.03
189	000963	华东医药	168	4,250.40	0.03

190	002422	科伦药业	200	4,200.00	0.03
191	601669	中国电建	1,202	4,158.92	0.03
192	601108	财通证券	400	4,100.00	0.03
193	601800	中国交建	554	4,066.36	0.03
194	603369	今世缘	100	3,979.00	0.03
195	000783	长江证券	590	3,976.60	0.03
196	000066	中国长城	300	3,960.00	0.03
197	002120	韵达股份	159	3,887.55	0.03
198	600660	福耀玻璃	179	3,735.73	0.03
199	600606	绿地控股	600	3,708.00	0.03
200	600487	亨通光电	220	3,610.20	0.03
201	600926	杭州银行	400	3,568.00	0.03
202	600111	北方稀土	382	3,560.24	0.03
203	601021	春秋航空	100	3,524.00	0.03
204	600795	国电电力	1,899	3,513.15	0.03
205	002157	正邦科技	200	3,496.00	0.03
206	600867	通化东宝	200	3,486.00	0.03
207	600029	南方航空	663	3,427.71	0.03
208	600760	中航沈飞	100	3,282.00	0.03
209	601607	上海医药	176	3,234.88	0.03
210	600637	东方明珠	334	3,223.10	0.03
211	600115	东方航空	755	3,186.10	0.03
212	601162	天风证券	520	3,151.20	0.03
213	601816	京沪高铁	500	3,115.00	0.02
214	002508	老板电器	100	3,111.00	0.02
215	600489	中金黄金	336	3,071.04	0.02
216	600004	白云机场	200	3,048.00	0.02
217	601727	上海电气	600	3,024.00	0.02
218	601111	中国国航	456	3,014.16	0.02
219	002252	上海莱士	356	3,011.76	0.02
220	003816	中国广核	1,000	2,960.00	0.02
221	600011	华能国际	700	2,954.00	0.02
222	603799	华友钴业	76	2,953.36	0.02
223	600233	圆通速递	200	2,912.00	0.02
224	600177	雅戈尔	487	2,902.52	0.02
225	600498	烽火通信	100	2,891.00	0.02
226	000728	国元证券	343	2,881.20	0.02
227	002179	中航光电	70	2,870.70	0.02
228	601600	中国铝业	1,026	2,831.76	0.02

229	600221	海航控股	1,852	2,778.00	0.02
230	601919	中远海控	800	2,776.00	0.02
231	002607	中公教育	100	2,775.00	0.02
232	601998	中信银行	537	2,765.55	0.02
233	600176	中国巨石	300	2,745.00	0.02
234	600390	五矿资本	380	2,682.80	0.02
235	002146	荣盛发展	318	2,575.80	0.02
236	600066	宇通客车	211	2,574.20	0.02
237	600068	葛洲坝	420	2,499.00	0.02
238	600332	白云山	76	2,457.08	0.02
239	002673	西部证券	297	2,423.52	0.02
240	601838	成都银行	300	2,388.00	0.02
241	600219	南山铝业	1,170	2,375.10	0.02
242	601360	三六零	129	2,361.99	0.02
243	600674	川投能源	254	2,354.58	0.02
244	600516	方大炭素	366	2,298.48	0.02
245	601997	贵阳银行	320	2,291.20	0.02
246	600170	上海建工	740	2,271.80	0.02
247	600271	航天信息	136	2,208.64	0.02
248	601117	中国化学	400	2,192.00	0.02
249	601231	环旭电子	100	2,184.00	0.02
250	601198	东兴证券	200	2,180.00	0.02
251	000786	北新建材	100	2,133.00	0.02
252	600208	新湖中宝	715	2,130.70	0.02
253	600297	广汇汽车	640	2,041.60	0.02
254	601236	红塔证券	100	1,940.00	0.02
255	600369	西南证券	416	1,909.44	0.02
256	600362	江西铜业	137	1,844.02	0.01
257	601658	邮储银行	400	1,828.00	0.01
258	601698	中国卫通	100	1,801.00	0.01
259	002153	石基信息	46	1,795.38	0.01
260	002958	青农商行	400	1,772.00	0.01
261	600583	海油工程	387	1,760.85	0.01
262	000708	中信特钢	100	1,709.00	0.01
263	002468	申通快递	100	1,641.00	0.01
264	601633	长城汽车	210	1,621.20	0.01
265	601577	长沙银行	200	1,588.00	0.01
266	600085	同仁堂	58	1,572.96	0.01
267	600482	中国动力	100	1,570.00	0.01

268	000627	天茂集团	300	1,563.00	0.01
269	600372	中航电子	115	1,531.80	0.01
270	601992	金隅集团	500	1,530.00	0.01
271	002739	万达电影	100	1,527.00	0.01
272	002773	康弘药业	30	1,488.00	0.01
273	000709	河钢股份	721	1,470.84	0.01
274	600188	兖州煤业	156	1,366.56	0.01
275	600977	中国电影	100	1,313.00	0.01
276	603156	养元饮品	60	1,290.00	0.01
277	601238	广汽集团	140	1,260.00	0.01
278	000723	美锦能源	200	1,252.00	0.01
279	601916	浙商银行	300	1,182.00	0.01
280	600398	海澜之家	200	1,164.00	0.01
281	601898	中煤能源	300	1,140.00	0.01
282	600025	华能水电	300	1,137.00	0.01
283	603260	合盛硅业	40	1,093.60	0.01
284	601828	美凯龙	100	1,059.00	0.01
285	600928	西安银行	200	1,052.00	0.01
286	601077	渝农商行	200	944.00	0.01
287	600968	海油发展	300	699.00	0.01
288	601212	白银有色	200	510.00	0.00
289	000069	华侨城 A	37	224.22	0.00

7.3.2 期末积极投资按公允价值占基金资产净值比例大小排序的所有股票投资明细

金额单位：人民币元

序号	股票代码	股票名称	数量（股）	公允价值	占基金资产净值比例（%）
1	600845	宝信软件	500	29,540.00	0.23
2	600872	中炬高新	500	29,265.00	0.23
3	300558	贝达药业	200	27,996.00	0.22
4	603939	益丰药房	300	27,300.00	0.22
5	600161	天坛生物	600	27,198.00	0.22
6	601799	星宇股份	200	25,400.00	0.20
7	600298	安琪酵母	500	24,740.00	0.20
8	002821	凯莱英	100	24,300.00	0.19
9	603338	浙江鼎力	300	22,731.00	0.18
10	002812	恩捷股份	300	19,740.00	0.16
11	603708	家家悦	400	19,704.00	0.16

12	601689	拓普集团	600	16,740.00	0.13
13	002557	洽洽食品	300	16,257.00	0.13
14	002511	中顺洁柔	700	15,610.00	0.12
15	300496	中科创达	200	15,540.00	0.12
16	002078	太阳纸业	1,500	14,280.00	0.11
17	300308	中际旭创	200	12,600.00	0.10
18	000951	中国重汽	400	12,504.00	0.10
19	002353	杰瑞股份	400	12,400.00	0.10
20	300463	迈克生物	200	11,646.00	0.09
21	600305	恒顺醋业	600	11,130.00	0.09
22	601106	中国一重	3,800	10,678.00	0.08
23	600875	东方电气	1,200	10,620.00	0.08
24	300482	万孚生物	100	10,400.00	0.08
25	000581	威孚高科	500	10,340.00	0.08
26	603659	璞泰来	100	10,302.00	0.08
27	002709	天赐材料	300	10,137.00	0.08
28	002138	顺络电子	400	9,980.00	0.08
29	600549	厦门钨业	800	9,472.00	0.08
30	002262	恩华药业	500	8,430.00	0.07
31	603233	大参林	100	8,122.00	0.06
32	000400	许继电气	600	7,920.00	0.06
33	603712	七一二	200	7,676.00	0.06
34	300630	普利制药	100	7,395.00	0.06
35	002697	红旗连锁	600	6,552.00	0.05
36	002191	劲嘉股份	700	6,237.00	0.05
37	002595	豪迈科技	300	5,838.00	0.05
38	300133	华策影视	800	5,800.00	0.05
39	603686	龙马环卫	200	4,874.00	0.04
40	000968	蓝焰控股	600	4,590.00	0.04
41	601339	百隆东方	900	3,033.00	0.02
42	603808	歌力思	200	2,576.00	0.02
43	000726	鲁泰 A	300	2,274.00	0.02
44	603558	健盛集团	200	1,724.00	0.01
45	002588	史丹利	400	1,688.00	0.01

7.4 报告期内股票投资组合的重大变动

7.4.1 累计买入金额超出期初基金资产净值 2%或前 20 名的股票明细

金额单位：人民币元

序号	股票代码	股票名称	本期累计买入金额	占期初基金资产净值比例 (%)
1	600519	贵州茅台	1,056,170.00	6.92
2	601288	农业银行	984,952.00	6.45
3	601988	中国银行	961,438.00	6.30
4	601398	工商银行	919,914.00	6.03
5	600276	恒瑞医药	786,050.00	5.15
6	601628	中国人寿	649,021.00	4.25
7	600036	招商银行	580,895.00	3.80
8	600585	海螺水泥	566,701.00	3.71
9	603288	海天味业	558,271.00	3.66
10	600900	长江电力	520,985.00	3.41
11	002415	海康威视	477,585.00	3.13
12	000725	京东方 A	449,155.00	2.94
13	002352	顺丰控股	421,656.00	2.76
14	601318	中国平安	413,130.00	2.71
15	600000	浦发银行	410,486.00	2.69
16	601857	中国石油	401,024.00	2.63
17	600309	万华化学	388,864.00	2.55
18	002475	立讯精密	387,224.00	2.54
19	601328	交通银行	384,889.00	2.52
20	002714	牧原股份	355,354.00	2.33
21	000858	五粮液	327,674.00	2.15

注：上述买入金额为买入成交金额（成交单价乘以成交数量），不包括相关交易费用。

7.4.2 累计卖出金额超出期初基金资产净值 2%或前 20 名的股票明细

金额单位：人民币元

序号	股票代码	股票名称	本期累计卖出金额	占期初基金资产净值比例 (%)
1	601288	农业银行	1,070,224.00	7.01
2	000651	格力电器	1,064,723.70	6.97
3	600519	贵州茅台	1,042,843.30	6.83
4	000333	美的集团	1,041,729.47	6.82
5	600276	恒瑞医药	1,039,907.53	6.81
6	601988	中国银行	1,008,622.00	6.61
7	601398	工商银行	978,867.00	6.41
8	601318	中国平安	942,888.97	6.18

9	002475	立讯精密	675,684.25	4.43
10	600585	海螺水泥	652,590.36	4.27
11	000858	五粮液	532,757.44	3.49
12	601328	交通银行	474,349.00	3.11
13	002415	海康威视	457,058.26	2.99
14	000725	京东方 A	434,378.00	2.85
15	601857	中国石油	428,797.00	2.81
16	600309	万华化学	405,503.05	2.66
17	600036	招商银行	353,734.02	2.32
18	600570	恒生电子	333,426.46	2.18
19	600887	伊利股份	331,918.53	2.17
20	600690	海尔智家	323,201.87	2.12

注：上述卖出金额为卖出成交金额（成交单价乘以成交数量），不包括相关交易费用。

7.4.3 买入股票的成本总额及卖出股票的收入总额

单位：人民币元

买入股票成本（成交）总额	33,742,760.24
卖出股票收入（成交）总额	36,607,329.61

注：“买入股票成本”、“卖出股票收入”均按买卖成交金额（成交单价乘以成交数量）填列，不考虑相关交易费用。

7.5 期末按债券品种分类的债券投资组合

金额单位：人民币元

序号	债券品种	公允价值	占基金资产净值比例（%）
1	国家债券	-	-
2	央行票据	-	-
3	金融债券	-	-
	其中：政策性金融债	-	-
4	企业债券	-	-
5	企业短期融资券	-	-
6	中期票据	-	-
7	可转债（可交换债）	2,500.00	0.02
8	同业存单	-	-
9	其他	-	-
10	合计	2,500.00	0.02

7.6 期末按公允价值占基金资产净值比例大小排序的前五名债券投资明细

金额单位：人民币元

序号	债券代码	债券名称	数量（张）	公允价值	占基金资产净值比例（%）
1	128112	歌尔转 2	20	2,000.00	0.02
2	128114	正邦转债	5	500.00	0.00

7.7 期末按公允价值占基金资产净值比例大小排序的所有资产支持证券投资明细

本基金本报告期末未持有资产支持证券。

7.8 报告期末按公允价值占基金资产净值比例大小排序的前五名贵金属投资明细

本基金本报告期末未持有贵金属。

7.9 期末按公允价值占基金资产净值比例大小排序的前五名权证投资明细

本基金本报告期末未持有权证。

7.10 报告期末本基金投资的股指期货交易情况说明

7.10.1 报告期末本基金投资的股指期货持仓和损益明细

本基金本报告期末未投资股指期货。

7.10.2 本基金投资股指期货的投资政策

本基金运用股指期货来控制预期大额申购赎回等情况下的流动性风险，有效减少基金组合资产配置与跟踪标的之间的差距，确保投资组合对指数跟踪的效果。本基金本报告期末未投资股指期货。

7.11 报告期末本基金投资的国债期货交易情况说明

7.11.1 本期国债期货投资政策

本基金本报告期末未投资国债期货。

7.11.2 报告期末本基金投资的国债期货持仓和损益明细

本基金本报告期末未投资国债期货。

7.11.3 本期国债期货投资评价

本基金本报告期内未参与国债期货投资。

7.12 市场中性策略执行情况

7.13 投资组合报告附注

7.13.1 本基金投资的前十名证券的发行主体本期受到调查以及处罚的情况的说明

报告期内基金投资的前十名证券的发行主体未出现本期被监管部门立案调查，或在报告编制

日前一年内受到公开谴责、处罚的情形。

7.13.2 基金投资的前十名股票超出基金合同规定的备选股票库情况的说明

本期基金投资组合前十名股票未超出基金合同规定的备选股票库。

7.13.3 期末其他各项资产构成

单位：人民币元

序号	名称	金额
1	存出保证金	4,429.96
2	应收证券清算款	-
3	应收股利	-
4	应收利息	216.80
5	应收申购款	13,523.79
6	其他应收款	-
7	待摊费用	-
8	其他	-
9	合计	18,170.55

7.13.4 期末持有的处于转股期的可转换债券明细

本基金本报告期末未持有处于转股期的可转债。

7.13.5 期末前十名股票中存在流通受限情况的说明

7.13.5.1 期末指数投资前十名股票中存在流通受限情况的说明

本基金本报告期末指数投资前十名股票中不存在流通受限情况。

7.13.5.2 期末积极投资前五名股票中存在流通受限情况的说明

本基金本报告期末积极投资前五名股票中不存在流通受限情况。

7.13.6 投资组合报告附注的其他文字描述部分

无

§ 8 基金份额持有人信息

8.1 期末基金份额持有人户数及持有人结构

份额单位：份

持有人户数 (户)	户均持有的 基金份额	持有人结构			
		机构投资者		个人投资者	
		持有份额	占总份 额比例	持有份额	占总份 额比例
1,025	12,470.44	789,021.00	6.17%	11,993,175.91	93.83%

8.2 期末基金管理人的从业人员持有本基金的情况

项目	持有份额总数（份）	占基金总份额比例
基金管理人所有从业人员 持有本基金	7,250.30	0.0567%

8.3 期末基金管理人的从业人员持有本开放式基金份额总量区间的情况

项目	持有基金份额总量的数量区间（万份）
本公司高级管理人员、基金投资和研 究部门负责人持有本开放式基金	0~10
本基金基金经理持有本开放式基金	0

§ 9 开放式基金份额变动

单位：份

基金合同生效日（2017 年 9 月 1 日）基金份额总额	196,802,728.21
本报告期期初基金份额总额	15,447,814.16
本报告期基金总申购份额	3,618,176.45
减:本报告期基金总赎回份额	6,283,793.70
本报告期基金拆分变动份额（份额减少以“-”填列）	-
本报告期期末基金份额总额	12,782,196.91

注：总申购份额含红利再投、转换入份额，总赎回份额含转换出份额。

§ 10 重大事件揭示

10.1 基金份额持有人大会决议

本报告期内无基金份额持有人大会决议。

10.2 基金管理人、基金托管人的专门基金托管部门的重大人事变动

本报告期内，本基金管理人发生重大人事变动。根据国金基金管理有限公司第三届董事会审议通过，索峰先生自 2020 年 2 月 28 日起不再担任公司副总经理。上述人事变动已按相关规定备案、公告。

本报告期内，本基金托管人的专门基金托管部门无重大人事变动。

10.3 涉及基金管理人、基金财产、基金托管业务的诉讼

本报告期内，无涉及基金管理人、基金财产、基金托管业务的诉讼。

10.4 基金投资策略的改变

报告期，本基金投资策略未发生改变。

10.5 为基金进行审计的会计师事务所情况

本基金自基金合同生效日起聘请安永华明会计师事务所（特殊普通合伙）为本基金提供审计服务至今，本报告期内会计师事务所未发生改变。

10.6 管理人、托管人及其高级管理人员受稽查或处罚等情况

本报告期内，基金托管人及其高级管理人员没有受到监管部门稽查或处罚。

10.7 基金租用证券公司交易单元的有关情况

10.7.1 基金租用证券公司交易单元进行股票投资及佣金支付情况

金额单位：人民币元

券商名称	交易单元数量	股票交易		应支付该券商的佣金		备注
		成交金额	占当期股票成交总额的比例	佣金	占当期佣金总量的比例	
国金证券	2	66,589,656.60	94.66%	48,694.30	93.40%	-
中信证券	1	3,461,630.85	4.92%	3,224.01	6.18%	-
东方证券	1	298,370.40	0.42%	218.17	0.42%	-
华西证券	1	-	-	-	-	-
银河证券	1	-	-	-	-	-
国信证券	1	-	-	-	-	-
联储证券	1	-	-	-	-	-

国元证券	1	-	-	-	-	-
招商证券	1	-	-	-	-	-
方正证券	1	-	-	-	-	-
光大证券	1	-	-	-	-	-
东兴证券	1	-	-	-	-	-
东方财富证券	2	-	-	-	-	-
平安证券	1	-	-	-	-	-
天风证券	2	-	-	-	-	-
华创证券	1	-	-	-	-	-
国盛证券	1	-	-	-	-	-
申万宏源	1	-	-	-	-	-
华金证券	1	-	-	-	-	-

注：1. 本基金根据中国证券监督管理委员会《关于完善证券投资基金交易席位制度有关问题的通知》（证监基金字[2007]48 号）的有关规定要求，本基金管理人在比较了多家证券经营机构的财务状况、经营状况、研究水平后，向多家券商租用了基金专用交易席位。

(1) 基金专用交易席位的选择标准如下：

- ① 经营行为规范，在近一年内未出现重大违规行为；
- ② 财务状况良好，各项财务指标显示公司经营状况稳定；
- ③ 具备基金运作所需的高效、安全的通讯条件，交易设施满足基金进行证券交易需要；
- ④ 具有较强的研究能力，能及时、全面地提供高质量的宏观、策略、行业、上市公司、证券市场研究、固定收益研究、数量研究等报告及信息资讯服务；
- ⑤ 交易佣金收取标准合理。

(2) 基金专用交易席位的选择程序如下：

- ① 本基金管理人根据上述标准考察后确定选用交易席位的证券经营机构；
- ② 本基金管理人和被选中的证券经营机构签订席位租用协议。

10.7.2 基金租用证券公司交易单元进行其他证券投资的情况

金额单位：人民币元

券商名称	债券交易		债券回购交易		权证交易	
	成交金额	占当期债券成交总额的比例	成交金额	占当期债券回购成交总额的比例	成交金额	占当期权证成交总额的比例
国金证券	30,453.49	100.00%	-	-	-	-

中信证券	-	-	-	-	-	-
东方证券	-	-	-	-	-	-
华西证券	-	-	-	-	-	-
银河证券	-	-	-	-	-	-
国信证券	-	-	-	-	-	-
联储证券	-	-	-	-	-	-
国元证券	-	-	-	-	-	-
招商证券	-	-	-	-	-	-
方正证券	-	-	-	-	-	-
光大证券	-	-	-	-	-	-
东兴证券	-	-	-	-	-	-
东方财富证券	-	-	-	-	-	-
平安证券	-	-	-	-	-	-
天风证券	-	-	-	-	-	-
华创证券	-	-	-	-	-	-
国盛证券	-	-	-	-	-	-
申万宏源	-	-	-	-	-	-
华金证券	-	-	-	-	-	-

10.8 其他重大事件

序号	公告事项	法定披露方式	法定披露日期
1	《国金沪深 300 指数增强证券投资基金 2019 年第 4 季度报告》	指定披露媒体和本基金基金管理人网站	2020 年 1 月 17 日
2	《国金基金管理有限公司高级管理人员变更公告》	指定披露媒体和本基金基金管理人网站	2020 年 2 月 29 日
3	《国金基金管理有限公司关于推迟披露旗下基金 2019 年年度报告的公告》	指定披露媒体和本基金基金管理人网站	2020 年 3 月 26 日
4	《国金沪深 300 指数增强证券投资基金 2019 年年度报告》	指定披露媒体和本基金基金管理人网站	2020 年 4 月 17 日
5	《国金沪深 300 指数增强证券投资基金 2020 年第 1 季度报告》	指定披露媒体和本基金基金管理人网站	2020 年 4 月 22 日

注：本报告期内，基金管理人按照《公开募集证券投资基金信息披露管理办法》的规定每个开放

日公布基金份额净值和基金份额累计净值。

§ 11 影响投资者决策的其他重要信息

11.1 报告期内单一投资者持有基金份额比例达到或超过 20%的情况

本基金本报告期内不存在单一投资者持有基金份额比例达到或超过 20%的情况。

11.2 影响投资者决策的其他重要信息

无

§ 12 备查文件目录

12.1 备查文件目录

- 1、中国证监会核准基金募集的文件；
- 2、国金沪深 300 指数增强证券投资基金基金合同；
- 3、国金沪深 300 指数增强证券投资基金托管协议；
- 4、国金沪深 300 指数增强证券投资基金招募说明书；
- 5、基金管理人业务资格批件、营业执照；
- 6、基金托管人业务资格批件、营业执照；
- 7、报告期内披露的各项公告。

12.2 存放地点

本基金基金管理人的办公场所：北京海淀区西三环北路 87 号国际财经中心 87 号 D 座 14 层。

12.3 查阅方式

投资者可到基金管理人、基金托管人的办公场所或基金管理人网站免费查阅备查文件。在支付工本费后，投资者可在合理时间内取得备查文件的复制件或复印件。

投资者对本报告如有疑问，可咨询本管理人。

咨询电话：4000-2000-18

公司网址：www.gfund.com

国金基金管理有限公司

2020 年 8 月 27 日